

Informatie:

OOSTERSINGEL 31

9541 BH Vlagtwedde

Vraagprijs: €139.000,- k.k.

Aanvaarding: in overleg

MAKELAARDIJ
**VAN DER
HOUWEN**

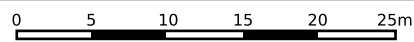

<p>12345 25</p> <p>— Vastgestelde kadastrale grens — Voorlopige kadastrale grens — Administratieve kadastrale grens — Bebouwing</p>	<p>Deze kaart is noordgericht</p> <p>Perceelnummer</p> <p>Huisnummer</p> <p>Kadastrale gemeente Vlagtwedde</p> <p>Sectie B</p> <p>Perceel 9790</p>	<p>Schaal 1: 500</p> <p>Aan dit uittreksel kunnen geen betrouwbare maten worden ontleend. De Dienst voor het kadaster en de openbare registers behoudt zich de intellectuele eigendomsrechten voor, waaronder het auteursrecht en het databankenrecht.</p>	
---	--	--	--

Voor een eensluitend uittreksel, geleverd op 1 mei 2025
De bewaarder van het kadaster en de openbare registers

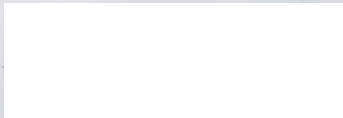
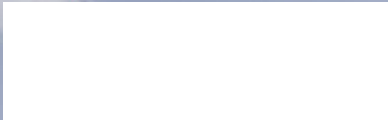

31



31



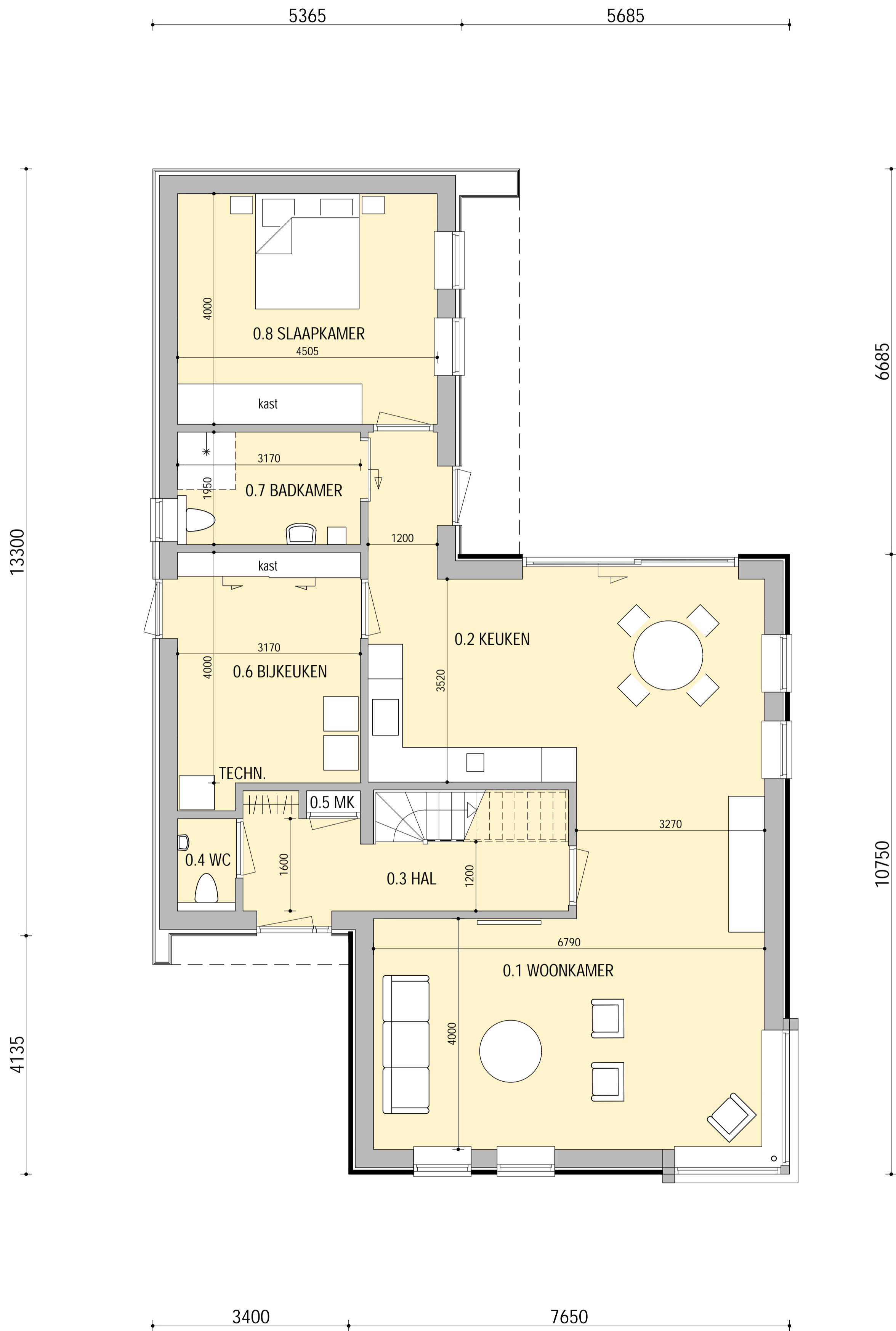





Rapport Bodemloket

GR195000143 VE, Oostersingel/Slotlaan/Kraaikampweg

Datum: 9-1-2025

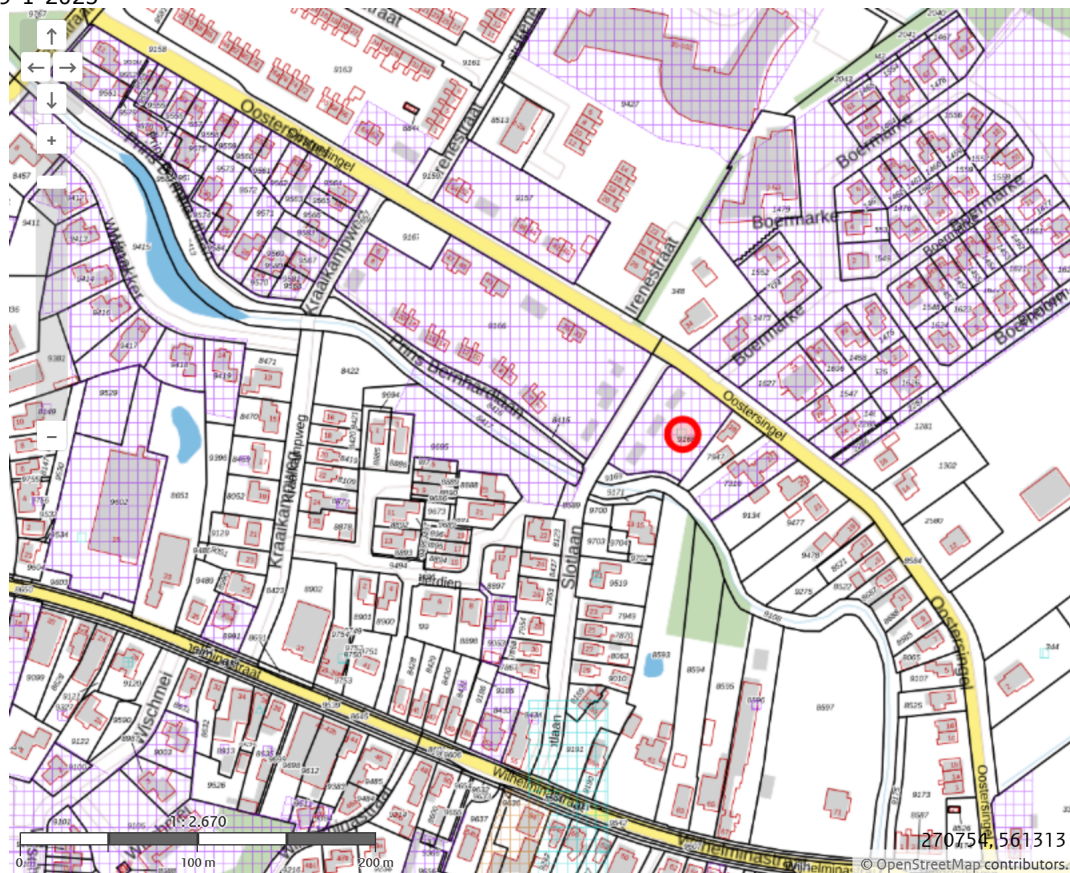

Legenda

Locatie



Voortgang onderzoek

- Gegevens aanwezig, status onbekend
- Saneringsactiviteit
- Voldoende onderzocht/gesaneerd
- Onderzoek uitvoeren
- Historie bekend

Mijnsteengebieden

- Mijnsteengebieden Limburg
Besluit Bodemkwaliteit

Rapport GR195000143 VE, Oostersingel/Slotlaan/Kraaikampweg

Inhoud

- 1 [Algemeen](#)
 - 1.1 [Administratieve gegevens](#)
 - 1.2 [Statusinformatie](#)
 - 1.3 Verontreinigende (onderzochte) activiteiten
 - 1.4 [Onderzoeksrapporten](#)
 - 1.5 Besluiten
 - 1.6 Saneringsinformatie
 - 1.7 [Contactgegevens](#)

2 [Disclaimer](#)

1 Algemeen

Dit rapport is opgesteld met de gegevens uit <http://www.bodemloket.nl>.

1.1 Administratieve gegevens

Locatienaam: VE, Oostersingel/Slotlaan/Kraaikampweg
Identificatiecode volgens bevoegd gezag: GR195000143
Locatiecode gemeentelijk BIS: NZ195002393
Adres:
Gegevensbeheerder: Westerwolde
Als de gegevensbeheerder de provincie is, kan er bij de gemeente en/of de omgevingsdienst waar de locatie onder valt meer informatie beschikbaar zijn.

1.2 Statusinformatie

Vervolg: voldoende onderzocht.
Omschrijving: De resultaten van het uitgevoerde (historische) bodemonderzoek geven aan dat de (voormalige) activiteiten en/of de onderzoekslocatie voldoende zijn onderzocht in het kader van de Wet bodembescherming.

1.3 Verontreinigende (onderzochte) activiteiten

Omschrijving	Start	Eind
--------------	-------	------

1.4 Onderzoeksrapporten

Type	Auteur	Nummer	Datum
Verkennd onderzoek NEN 5740	SIGMA	23-M10724	2023-06-14

1.5 Besluiten

Type	Kenmerk	Datum
------	---------	-------

1.6 Saneringsinformatie

Bovengronds	Ondergronds	Start	Eind
-------------	-------------	-------	------

1.7 Contact

Gedetailleerde informatie over deze locatie kunt u opvragen bij



[Gemeente Westerwolde](#)

Tel: 0599 320220

gemeente@westerwolde.nl

2 Disclaimer

De bodeminformatie omvat alleen informatie die bij de provincie en gemeenten bekend is. Wanneer er geen gegevens op de kaart staan kunnen we niet met zekerheid zeggen dat de ondergrond schoon is. Andersom wijzen historische bedrijfsactiviteiten op de kaart niet zonder meer op bodemverontreiniging. Om daar duidelijkheid in te krijgen moet de bodem verder onderzocht worden.

De inhoud van deze bodeminformatiekaart is met de grootste zorg samengesteld. Toch kan het voorkomen dat de informatie verouderd is of onjuistheden bevat. Wij vragen daarvoor uw begrip. Neem voor de meest actuele situatie van een locatie contact op met de gegevensbeheerder van de locatie. De contactgegevens van de gegevensbeheerder staat hierboven.

Uw reactie stellen we op prijs. Het geeft ons gelegenheid de fouten en gebreken te herstellen.

Rijkswaterstaat beheert de website Bodemloket. Vragen over de werking van de website kunt u stellen via onze helpdesk: <http://www.bodemplus.nl/helpdesk>.

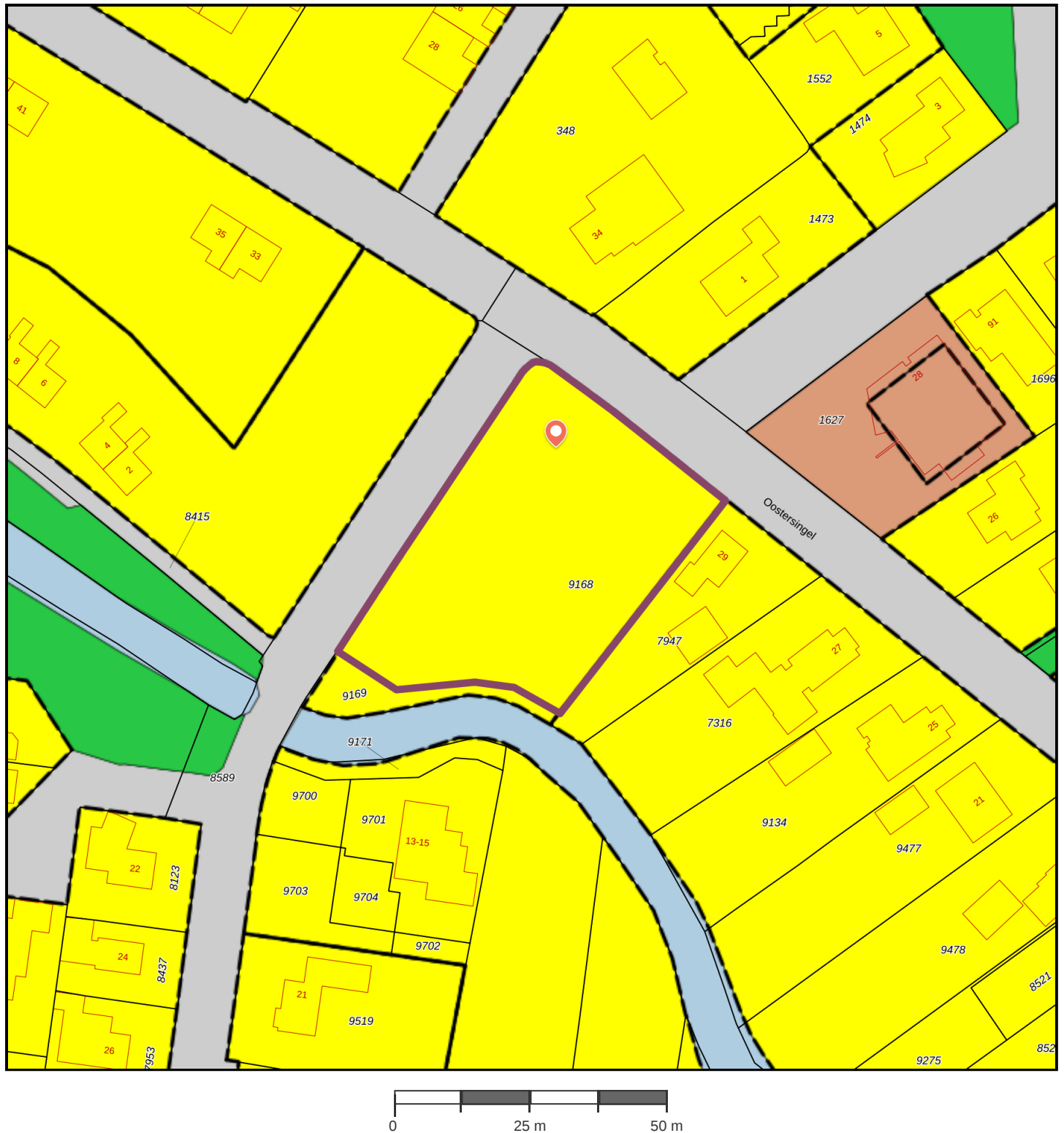

Adres: Slotlaan 1, 9541BN Vlagtwedde
Buurt: Vlagtwedde
Wijk: Wijk 04 Vlagtwedde
Type plan: bestemmingsplan
Hoofdgroep: wonen
Naam: Wonen - 2
Dossierstatus: geheel onherroepelijk in werking

Gemeente: Westerwolde
Waterschap: Waterschap Hunze en Aa's
Provincie: Groningen
Planidn: NL.IMRO.0048.BP0905-vs01
Planstatus: vastgesteld
Plandatum: 02-07-2013
Verwijzing: [bestemmingsregels](#)

Er kunnen op geen enkele wijze rechten ontleend aan, noch aanspraak gemaakt worden op de inhoud van deze afdruk. Hoewel bij de samenstelling van de inhoud van deze afdruk de grootst mogelijke zorgvuldigheid wordt betracht, bestaat de mogelijkheid dat bepaalde informatie (na verloop van tijd) verouderd is of niet (meer) correct is. Het Kadaster is niet aansprakelijk voor de eventuele schade die zou kunnen voortvloeien uit het gebruik van gegevens van de afdruk. Dit document is gegenereerd op 09-01-2025 om 10:07.



Legenda

 plangebied

Enkelbestemmingen

-  agrarisch
-  agrarisch met waarden
-  bedrijf
-  bedrijventerrein
-  bos
-  centrum
-  cultuur en ontspanning
-  detailhandel
-  dienstverlening
-  gemengd
-  groen
-  horeca
-  kantoor
-  maatschappelijk
-  natuur
-  overig
-  recreatie
-  sport
-  tuin
-  verkeer
-  water
-  wonen
-  woongebied

Dubbelbestemmingen

-  waterstaat
-  leiding
-  waarde

Bouwvlakken

-  bouwvlak

Gebiedsaanduidingen

-  geluidzone
-  luchtvaartverkeerzone
-  vrijwaringszone
-  milieuzone
-  veiligheidszone
-  wetgevingzone
-  reconstructiewetzone
-  overige zone

Aanduidingen

-  bouwaanduiding
-  functieaanduiding
-  lettertekenaanduiding
-  maatvoering

Figuren

-  as van de weg
-  dwarsprofiel
-  gevellijn
-  hartlijn leiding
-  relatie
-  figuur IMRO2006

Gebiedsgerichte besluiten

-  besluitgebied
-  besluitvlak
-  beslitsubvlak

Structuurvisies

-  plangebied

Gescande kaarten

-  plangebied

Overige besluiten

-  plangebied

Regels

hoofdstuk 2 Bestemmingsregels

artikel 17 Wonen - 2

17.1 Bestemmingsomschrijving

De voor 'Wonen - 2' aangewezen gronden zijn bestemd voor:

- a. woonhuizen, al dan niet met ruimte voor:
 - 1. een aan-huis-verbonden beroep;
 - 2. een kleinschalige bedrijfsmatige activiteit, zoals genoemd in Bijlage 1;
 - 3. mantelzorg;
 - 4. kamerverhuur;
- b. bijbehorende bouwwerken;

met de daarbijbehorende:

- c. tuinen, erven en terreinen;
- d. water;
- e. bouwwerken, geen gebouwen zijnde.

17.2 Bouwregels

17.2.1 Gebouwen

Voor het bouwen van gebouwen geldt de volgende regel:

- het bebouwingspercentage mag per bouwperceel ten hoogste 50% bedragen.

17.2.2 Hoofdgebouwen

Voor het bouwen van hoofdgebouwen gelden de volgende regels:

- a. als hoofdgebouw mogen uitsluitend woonhuizen worden gebouwd;
- b. een hoofdgebouw zal in de bestaande voorgevellijn worden gebouwd;
- c. het aantal hoofdgebouwen zal per bestemmingsvlak ten hoogste één bedragen, tenzij ter plaatse is voorzien in de aanduiding "maximum aantal wooneenheden", in welk geval het in het aanduidingsvlak aangegeven aantal als maximum geldt;
- d. de afstand van een hoofdgebouw of een blok van aaneen gebouwde hoofdgebouwen tot de zijdelingse perceelgrens dient ten minste 3,00 m te bedragen, tenzij de bestaande afstand minder bedraagt, in welk geval de bestaande afstand als minimale afstand geldt;
- e. de goothoogte en de bouwhoogte van een hoofdgebouw mogen respectievelijk ten hoogste 7,00 m en ten hoogste 10,00 m bedragen, tenzij ter plaatse is voorzien in de aanduiding "maximale goot- en bouwhoogte (m)", in welk geval de in het aanduidingsvlak aangegeven goot- en bouwhoogte als maximum geldt.

17.2.3 Bijbehorende bouwwerken

Voor het bouwen van bijbehorende bouwwerken gelden de volgende regels:

- a. de bijbehorende bouwwerken dienen tenminste 3,00 m achter de naar de weg(en) gekeerde gevel(s) van het hoofdgebouw dan wel het verlengde daarvan te worden gebouwd;
- b. de goothoogte van een bijbehorende bouwwerk mag ten hoogste 3,50 m bedragen;
- c. de dakhelling van een bijbehorende bouwwerk mag ten hoogste 60° bedragen.

17.2.4 Overige bouwwerken, geen gebouwen zijnde

Voor het bouwen van overige bouwwerken, geen gebouwen zijnde, gelden de volgende regels:

- a. de bouwhoogte van erf- en terreinafscheidingen mag ten hoogste 1,00 m bedragen, met dien verstande dat de hoogte van erf- en terreinafscheidingen achter de naar de weg gekeerde gevel(s) van het hoofdgebouw dan wel verlengde daarvan, ten hoogste 2,00 m mag bedragen;
- b. de bouwhoogte van overige bouwwerken, geen gebouwen zijnde, mag ten hoogste 5,00 m bedragen.

17.3 Afwijken van de bouwregels

17.3.1 Bevoegdheid

Er kan met omgevingsvergunning worden afgeweken van:

- a. het bepaalde in lid 17.2.2 onder c in die zin dat het aantal hoofdgebouwen per bestemmingsvlak wordt vergroot, mits:

- 1. rekening wordt gehouden met het contingentenbeleid, zoals verwoord in bijlage 2 van de toelichting;
- b. het bepaalde in lid 17.2.2 onder e in die zin dat de goothoogte en de bouwhoogte van een hoofdgebouw worden vergroot tot respectievelijk ten hoogste 9,00 m en ten hoogste 12,00 m;
- c. het bepaalde in lid 17.2.3 onder a om bijbehorende bouwwerken toe te staan tussen de perceelsgrens en een lijn in het verlengde van de zijgevel, tot maximaal 1,00 m achter de voorgevel van het hoofdgebouw op het naburig erf, mits:
 - 1. rekening wordt gehouden met de leefomgeving van de bewoners van het naburig erf.

17.3.2 Toetsingscriteria

De omgevingsvergunning kan uitsluitend worden verleend, mits geen onevenredige afbreuk wordt gedaan aan:

- a. het straat- en bebouwingsbeeld;
- b. de woonsituatie;
- c. de milieusituatie;
- d. de verkeersveiligheid;
- e. de cultuurhistorische en/of karakteristieke waarden;
- f. de gebruiksmogelijkheden van de aangrenzende gronden en bouwwerken.

17.4 Specifieke gebruiksregels

Tot een gebruik, strijdig met deze bestemming, wordt in ieder geval gerekend:

- a. het gebruik van woonhuizen in combinatie met beroeps- of bedrijfsmatige activiteiten anders dan een aan-huis-verbonden beroep of een kleinschalige bedrijfsmatige activiteit;
- b. het gebruik van gedeelten van een woonhuis en bijbehorende bouwwerken voor de uitoefening van een aan-huis-verbonden beroep of een kleinschalige bedrijfsmatige activiteit, indien:
 - 1. de beroeps-/bedrijfsvloeroppervlakte meer dan 90 m² bedraagt;
 - 2. parkeren niet op eigen erf plaatsvindt;
 - 3. detailhandel plaatsvindt, tenzij het detailhandel betreft bij een aan-huis-verbonden beroep of kleinschalige bedrijfsmatige activiteit, in welk geval detailhandel is toegestaan die als nevenactiviteit beperkt blijft tot de verkoop van producten die een directe relatie hebben met het beroep of de activiteit of producten die binnen het beroep of de activiteit vervaardigd worden;
- c. het gebruik van een woonhuis voor meer dan één woning;
- d. het gebruik van vrijstaande bijbehorende bouwwerken voor bewoning;
- e. het gebruik van gronden en bouwwerken ten behoeve van verblijfsrecreatieve doeleinden;
- f. het gebruik van de gronden en bouwwerken ten behoeve van detailhandel met uitzondering van detailhandel bij een aan-huis-verbonden beroep of een kleinschalige bedrijfsmatige activiteit, in welk geval detailhandel is toegestaan die als nevenactiviteit beperkt blijft tot de verkoop van producten die een directe relatie hebben met het beroep of de activiteit of producten die binnen het beroep of de activiteit vervaardigd worden;
- g. het gebruik van de gronden en bouwwerken ten behoeve van agrarische bedrijfsactiviteiten;
- h. het gebruik van gronden en bouwwerken ten behoeve van verblijfsrecreatieve doeleinden, anders dan logiesverstreking in het woonhuis, de bijbehorende bouwwerken en in karakteristieke vrijstaande, oude boerderijschuren bij het woonhuis, waarbij niet meer dan 3 logieseenheden per woonhuis mogen worden gevestigd;
- i. het gebruik van gedeelten van een woonhuis voor kamerverhuur, indien meer dan 3 kamers worden verhuurd.

17.5 Afwijken van de gebruiksregels

17.5.1 Bevoegdheid

Met omgevingsvergunning kan worden afgeweken van:

- het bepaalde in lid 17.4 onder i in die zin dat een woonhuis wordt gebruikt voor kamerverhuur met meer dan 3 kamers, mits niet meer dan 5 kamers worden verhuurd.

17.5.2 Voorwaarden

De in lid 17.5.1 genoemde omgevingsvergunningen kunnen uitsluitend worden verleend, mits geen onevenredige afbreuk wordt gedaan aan:

- a. het straat- en bebouwingsbeeld;
- b. de woonsituatie;
- c. de milieusituatie;
- d. de verkeersveiligheid;
- e. de cultuurhistorische en/of karakteristieke waarden;
- f. de gebruiksmogelijkheden van de aangrenzende gronden en bouwwerken.

VEEL GESTELDE VRAGEN

1: Wanneer ben ik in onderhandeling?

U kunt niet afdwingen dat u in onderhandeling bent. U bent pas in onderhandeling als de verkoper reageert op uw bod. Dus: als de verkoper een tegenbod doet. Ook kan de verkopende makelaar uitdrukkelijk aangeven dat hij met u in onderhandeling is. U bent niet in onderhandeling als de verkopende makelaar aangeeft dat hij uw bod met de verkoper zal overleggen.

2: Mag een makelaar doorgaan met bezichtigen als er al over een bod onderhandeld wordt?

Dat mag. Een onderhandeling hoeft nog niet tot een verkoop te leiden. De verkoper kan daarnaast graag willen weten of er meer belangstelling is. De eerste bieder hoeft nog niet de beste te zijn. Daarom gaan de bezichtigingen door. Er mag ook met meer dan één gegadigde tegelijk worden onderhandeld. De NVM-makelaar moet dat dan wel duidelijk gemeld hebben. Vaak zal de verkopende NVM-makelaar aan belangstellenden vertellen dat hij, zoals dat heet, 'onder bod' is. Een belangstellende mag dan wel een bod uitbrengen, maar krijgt daar geen antwoord op tot de onderhandeling met de eerste geïnteresseerde beëindigd is. De NVM-makelaar zal geen mededelingen doen over de hoogte van biedingen. Dit zou het overbieden kunnen uitlokken.

3: Kan de verkoper de vraagprijs van een woning tijdens de onderhandelingen verhogen?

Het antwoord is ja. De vraagprijs c.q. de genoteerde prijs is alleen een uitnodiging tot het doen van een bod. Als de verkopende partij een bod aanvaardt, dan is er sprake van een koop. Als de koper een tegenbod doet, dat afwijkt van het bod dat de verkopende partij eerder heeft gedaan, dan vervalt het eerdere bod van de verkopende partij. Dus ook als de partijen "naar elkaar toekomen" in het biedingsproces, kan de verkoper ineens besluiten om toch tegenbod weer te

verhogen en de koper om zijn bod weer te verlagen.

4: Word ik koper als ik de vraagprijs biedt?

Nee, niet automatisch. De vraagprijs is een uitnodiging tot het doen van een bod. Als u de vraagprijs biedt, doet u een bod. De verkoper kan dan nog beslissen of hij uw bod wel of niet aanvaardt of dat hij zijn makelaar een tegenbod laat doen.

5: Waar moet ik opletten bij het uitbrengen van een bod?

Bij het uitbrengen van een bod dient u rekening te houden met de overige condities zoals datum van aanvaarding, eventuele roerende zaken en eventuele ontbindende voorwaarden.

6: Mag de makelaar tijdens de onderhandelingen het systeem van de verkoop wijzigen?

Dat mag. Eén van de partijen mag de onderhandelingen beëindigen. Soms zijn er zoveel belangstellenden dat het moeilijk is te bepalen wie de beste koper is. In dat geval kan de verkopende makelaar - natuurlijk in overleg met de verkoper - besluiten de lopende onderhandelingen af te breken en de biedprocedure te wijzigen. Uiteraard dient hij eerst de eventuele gedane toezeggingen na te komen. De makelaar kiest vervolgens bijvoorbeeld een inschrijvingsprocedure. Alle bidders hebben dan een eerlijke kans om een hoogste (uiterste) bod uit te brengen. Vraag bij uw makelaar naar de te volgen procedure.

7: Wat is een optie:

Een optie in juridische zin geeft partijen de keuze om door een eenzijdige verklaring een koopovereenkomst met een andere partij te sluiten. Partijen zijn het dan al eens over de voorwaarden van de koop, maar de koper krijgt bijvoorbeeld nog een week bedenktijd. Bij het aankopen van een al bestaande woning wordt vaak ten onrechte het begrip "optie" gebruikt. Dan heeft het de betekenis van bepaalde toezeggingen die een verkopende makelaar kan doen aan een belangstellende koper, tijdens het onderhandelingsproces. Zo'n toezegging kan bijvoorbeeld inhouden dat een

belangstellende koper een paar dagen in de tijd krijgt om na te denken over een bod. De makelaar zal in de tussentijd niet met een andere partij in onderhandeling gaan. Een "optie" kunt u niet eisen; de verkoper en verkopende makelaar beslissen zelf of er in een onderhandelingsproces bepaalde toezeggingen worden gedaan.

8: Als ik de 1^e ben die belt voor een bezichtiging, als ik de 1^e ben die de woning bezichtigt of als ik de 1^e ben die een bod uitbrengt, moet de makelaar in deze gevallen ook het eerst met mij in onderhandeling gaan?

Op deze drie vragen is het antwoord Nee. De verkopende makelaar bepaalt samen met de verkoper de procedure. De verkopende makelaar heeft wel de verplichting u daarover te informeren. Het is verstandig, als u serieuze belangstelling hebt, de makelaar te vragen wat uw positie is. Dat kan veel teleurstelling voorkomen.

9: Zit de makelaarscourtage in de 'kosten koper'?

Nee. Voor rekening van de koper komen de kosten die de overheid 'hangt' aan de overdracht van de woning. Dat is de overdrachtsbelasting (2%) en de kosten van de notaris voor het opmaken van de leveringsakte (honorarium) en het inschrijven daarvan in de registers (kadastraal recht). De verkoper heeft de makelaar ingeschakeld om zijn te verkopen, dan moet hij ook zelf met de makelaar afrekenen voor deze dienst (makelaarscourtage). De makelaar dient bij de verkoop vooral het belang van de verkoper, dus niet van de koper. Het kan daarom voor de koper van belang zijn een eigen NVM-makelaar in te schakelen.

10: Hoe komt de koop tot stand?

Als de verkoper en koper het eens worden over de voor hen belangrijkste zaken bij de koop (dat zijn meestal de prijs, de opleveringsdatum en de ontbindende voorwaarden), dan legt de verkopende makelaar de afspraken schriftelijk vast in de koopakte. Ontbindende voorwaarden zijn dan een belangrijk onderwerp. U krijgt als koper niet automatisch een ontbindende voorwaarde. Wilt u bijvoorbeeld een

ontbindende voorwaarde voor de financiering, dan moet u dit melden bij het uitbrengen van uw bod.

Het is belangrijk dat de partijen het ook eens zijn over de aanvullende afspraken en ontbindende voorwaarden voordat de koopakte wordt opgemaakt.

Naast de eerder genoemde punten worden Meestal nog enkele aanvullende afspraken in de koopakte opgenomen. Denk bijvoorbeeld aan de boeteclausule.

Zodra de verkoper en de koper de koopakte hebben ondertekend en de koper (of eventueel de notaris) een afschrift van de akte heeft ontvangen, treedt voor de particuliere koper de wettelijke bedenktijd in werking. Binnen deze bedenktijd kan de koper alsnog afzien van de aankoop van een woning. Ziet de koper tijdens de bedenktijd niet af van de koop, zijn de financiën rond en vormen ook eventuele andere ontbindende voorwaarden geen obstakel meer, dan zal op de afgesproken opleveringsdatum de overdracht plaatsvinden bij de notaris.

AANVULLENDE INFORMATIE

- Indien er gekocht wordt onder het voorbehoud van het verkrijgen van financiering, hanteren wij een termijn van 5 weken vanaf het moment van overeenstemming.
- Indien de eigendomsoverdracht meer dan 8 weken na datum overeenkomst plaatsvindt, verlangt verkoper van koper een bankgarantie of waarborgsom van 10% van de koopsom.
- In de koopovereenkomst wordt standaard de ouderdomsclausule opgenomen wanneer een woning ouder is dan 20 jaar.
- Zowel de koopovereenkomst als de leveringsakte zullen door notariaat Stevens.Idema te Groningen opgemaakt worden.